



KINDCENTRUM
De Vlinder



KINDCENTRUM GIDS

2024-2025

INHOUD

1. Waar staat het kindcentrum voor?	2
2. De organisatie van ons kindcentrum	4
3. Onze zorg voor kinderen	5
4. Kwaliteit en resultaten	7
5. Ouders en kindcentrum	8
6. Aanmelding nieuwe leerling	9
7. Praktische zaken	10
8. Kinderopvang Korein	11
9. Kluppluz	12

TOELICHTING OP DE KALENDER

In de kalender staan alle activiteiten genoemd zoals die aan het begin van het schooljaar zijn gepland. Het kan natuurlijk gebeuren dat hierop in de loop van het schooljaar nog een wijziging plaatsvindt. Als dit gebeurt, zullen we u dit tijdig via de nieuwsbrief laten weten.

EEN WOORD VOORAF

Beste ouder en/of verzorger,

Met trots presenteren wij u onze gecombineerde Kindcentrumgids/jaarkalender 2024-2025.

Deze is bestemd voor ouders en verzorgers van (toekomstige) kinderen van ons Kindcentrum. De Kindcentrumgids geeft allerlei informatie over het Kindcentrum en het onderwijs dat we geven. We hebben hier zoveel mogelijk informatie ingezet, die voor u als ouder belangrijk is om te weten. Wij verwachten dat het voor u een compleet en prettig leesbaar geheel is geworden.

Ondanks de zorgvuldigheid waarmee deze gids is samengesteld, kan het natuurlijk zo zijn dat bepaalde zaken onvoldoende belicht worden of niet duidelijk genoeg zijn. Wij stellen het op prijs om dit van u te horen.

Wij hopen dat u deze Kindcentrumgids/jaarkalender met plezier zult gebruiken. Wij wensen iedereen die betrokken is bij ons Kindcentrum een fijn en leerzaam schooljaar toe.

Met vriendelijke groeten,

Namens het team van De Vlinder,
Wendy Hollanders, Directeur basisschool
& Christel Ruhl, Vestigingsmanager Korein (kinderopvang)



ONZE SCHOOL IS EEN EENBES SCHOOL

Onze school behoort tot Eenbes Basisonderwijs. Eenbes heeft 25 scholen voor primair onderwijs in deze regio. Een van onze scholen is een school voor Speciaal Basisonderwijs. Er staan scholen in de gemeenten Laarbeek, Heeze, Geldrop-Mierlo en Nuenen.

Eenbes Koersplan 'Leren met Passie'

Ons Koersplan 2020-2025 'Leren met Passie' zet de hoofdlijnen uit voor ons onderwijs. De speerpunten richten zich op het leergeluk voor uw kind en het leer- en werkgeluk voor onze leerkrachten. Een voorwaarde om leer- en werkgeluk te bereiken is rust. Dat wat we leren, kunnen we vanuit rust beter verwerken en in ons brein opslaan. Hier heeft corona ons laten zien hoe waar dat is: door alle onzekerheden en spanningen hebben onze kinderen en leerkrachten minder kunnen profiteren van het onderwijs. We zetten er samen de schouders onder om, gesteund door het Nationaal Programma Onderwijs, de kinderen en professionals weer een mooie onderwijstoeekomst te bieden.

Kwalitatief goed onderwijs is niet alleen gericht op meetbare leeropbrengsten. De inzet van onze leerkrachten is er ook op gericht om het talent in uw kind naar boven te halen en er zoveel mogelijk voor te zorgen dat uw kind goed in zijn vel zit. Goed onderwijs kenmerkt zich bovendien door een sfeer van openheid en vertrouwen, waarin kinderen en leerkrachten zich veilig kunnen voelen. Medewerkers bepalen de sfeer en kwaliteit van onze school. Elke school bouwt op deze manier aan een eigen identiteit en dat doen we zo duurzaam mogelijk. Daar zijn we trots op.

Burgerschap

Onze Koers richt zich ook op burgerschap. Onze scholen bereiden hun leerlingen voor op hun latere leven in de maatschappij. Daar hebben ze niet alleen de basisvaardigheden taal, lezen en rekenen voor nodig, maar ook kennis en vaardigheden om als zelfstandige burgers te kunnen leven. Het gaat dan om kennis van de Nederlandse en de mondiale maatschappij, van de democratie, van de mensenrechten en het omgaan met de maatschappelijke diversiteit. De interconfessionele identiteit van onze stichting geeft aan dat kinderen van alle culturen en religies welkom zijn op onze scholen. Wij dragen eraan bij dat zij hun eigen normen en waarden herkennen en daarmee een eigen identiteit kunnen vormen. De maatschappij waarin onze kinderen opgroeien wordt gekenmerkt door:

- de Brainportregio: hoogstaande techniek, instroom van expats, Nederlands als 2e taal, verscheidene culturen en religies,
- globalisering: Nederland als klein land en klein taalgebied in verbondenheid met andere landen, Engels als 2e taal op school,
- milieuvraagstukken: schone(re) energie, klimaatverandering, behoud van biodiversiteit, natuur- en dierenbescherming, voedselproductie en consumentenkeuzes.

Iedere Eenbesschool heeft de ruimte binnen de afspraken zelf invulling te geven aan burgerschap d.m.v. een visie en een plan van aanpak.

College van Bestuur, Marcel Reulen

Samen vernieuwend leren
www.eenbes.nl

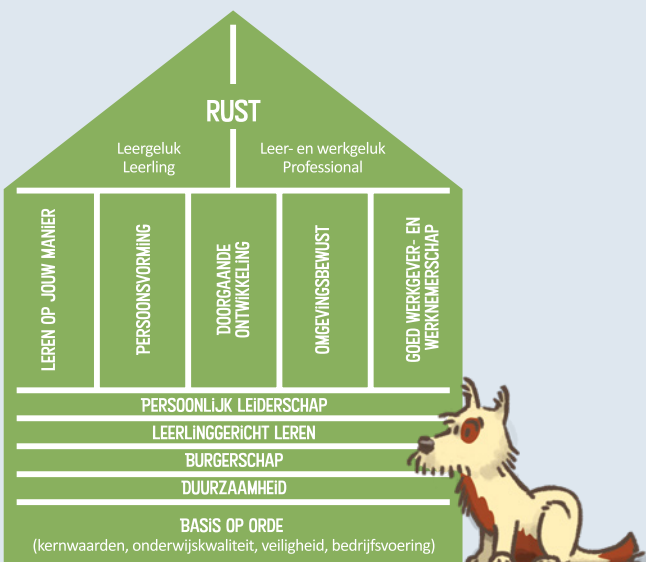

1. WAAR STAAT HET KINDCENTRUM VOOR?

De Vlinder levert een belangrijke bijdrage aan het opleiden van maatschappelijke betrokken burgers, die over de juiste kennis en vaardigheden beschikken om actief deel te nemen aan de maatschappij. De Vlinder is een ontmoetingsplaats en heeft een verbindende rol in de wijk.

Het integraal Kindcentrum is een ontmoetingsplek in de wijk waar de ontwikkelingskansen voor kinderen worden geoptimaliseerd vanuit een eenduidige pedagogische visie met een doorgaande lijn tussen opvang, onderwijs en ontspanning.

Ouders kunnen ons zien ons als de vanzelfsprekende partner in de wijk voor opvang en onderwijs.

1.1 MISSIE EN VISIE VAN HET KINDCENTRUM

Het is van groot belang dat uw kind zich thuis voelt binnen het Kindcentrum. De basis voor het leren ligt in het welbevinden van uw kind. Als het zich prettig voelt, zal dat positieve effecten hebben op de onderwijsresultaten. Wij hechten aan een pedagogisch klimaat waarin wederzijds respect, veiligheid en een goede en open omgang met elkaar centraal staan. Dit vertaalt zich in de merkwaaarden (zie hierna) die terugkomen in ons dagelijkse handelen.

1.2 ONZE MERKWAARDEN

Professioneel – Wij communiceren helder met alle betrokkenen rondom het kind en benutten deze informatie om kinderen te laten groeien. Wij creëren een veilige en uitdagende leeromgeving waarin alle ontwikkelingsgebieden gestimuleerd worden.

Betrokken – Wij zijn nieuwsgierig naar alle kinderen en hun belevingswereld en zien de talenten in ieder kind. Wij zijn actief gericht op een samenwerking met ouders in het belang van de ontwikkeling van de kinderen. Wij zijn een ontmoetingsplaats voor kinderen en ouders uit de wijk en bieden voor iedereen een veilige omgeving.

Kleurrijk – Wij zijn een ontmoetingsplaats waar iedereen welkom is en wij elkaar accepteren en respecteren. Ieder kind heeft zijn eigen karakter, ontwikkelingstempo, mogelijkheden en behoeften. Respect voor de eigenheid van ieder kind zien wij als voorwaarde om tot leren te komen. Wij zien ieder kind als een bron van inspiratie en nieuwe ideeën waar wij ruimte aan willen bieden. Vanuit verschillende instellingen hebben wij verschillende expertises en talenten die wij inzetten om tot optimale ontwikkeling van kinderen en medewerkers te komen.

Samen – Door onderwijs, opvoeding, opvang en ontspanning in een geïntegreerde vorm aan te bieden, werken wij aan optimale ontwikkeling van kinderen.

Wij verbinden het binnen- en buitenschools leren met elkaar. Wij bieden een omgeving waar kinderen en medewerkers elkaar ontmoeten, naar elkaar omkijken en ervaringen delen.

In beweging – Wij creëren een doorgaande leer- en ontwikkelingslijn en volgen onze kinderen van 0-13 jaar. Wij stimuleren zowel bij kinderen als bij medewerkers een zelfstandige, ondernemende en ontdekkende houding. Wij reflecteren kritisch op ons eigen handelen om continu onze kwaliteit te verbeteren.

1.3 DOELSTELLINGEN KINDCENTRUM/SCHOOLPLAN 2024-2025

- De kinderen gaan met veel plezier naar school. Iedere les zorgen we voor een echte kans op succes voor ieder kind.
- De rekenlessen bestaan uit kwalitatief goede, korte instructies. We streven naar 100% 1F score eind groep 8. De cruciale rekendoelen per leerjaar zijn behaald.
- We streven naar een optimale ontwikkeling van alle kleuters. Een inspirerende en werkbare organisatie voor de leerkrachten. Aanbod voor de kleuters wordt geborgd.
- Groep 4 t/m 8 hebben afgestemd hoe te werken met de nieuwe methode Taal Actief 5.
- De kleuters krijgen een rijk woordenschat aanbod. De kinderen vanaf groep 3

lezen met veel leesplezier waardoor de woordenschat automatisch naar een hoger niveau gaat.

- Kinderen werken de 2e helft van groep 2 t/m groep 3 met het programma BOUW! 4x per week zowel thuis als op school.
- Medewerkers zijn continu in dialoog met het leidinggevend vermogen over hun eigen ontwikkeling. Kennis van gespecialiseerde leerkrachten gericht inzetten.
- Het team heeft oog en oor voor elkaar. De werkwijze van stichting leerKRACHT zit in het DNA van alle medewerkers.
- Nieuwe verkeersmethode implementeren en gaan oriënteren voor een nieuwe methode aanvankelijk lezen.

1.4 KINDCENTRUM KIVA-REGELS

KiVa is een preventief, kindcentrumbreed programma gericht op het versterken van de sociale veiligheid en het tegengaan van pesten. KiVa zet in op positieve groepsvorming en stimuleert de sociale vaardigheden en de sociaal emotionele ontwikkeling van kinderen. Daarmee worden de sociale veiligheid en het pedagogisch klimaat in het Kindcentrum verbeterd. Binnen KiVa ligt de nadruk op de groep als geheel en dus niet op specifieke individuen. Ons motto luidt dan ook: Samen maken we er een fijn Kindcentrum van!

In de maandelijkse nieuwsbrief kunt u lezen welk thema centraal staat.



1.5 ONS AANBOD

Nederlandse taal en lezen

In onze maatschappelijke visie hebben we aangegeven dat we grote nadruk leggen op het vergroten van de woordenschat en de communicatieve vaardigheden van onze kinderen. Dit doen we door wekelijks veel tijd uit te trekken voor Taal (spreken, luisteren, lezen en stellen).

Titel	Uitgever	Leerjaar
Logo3000	Rezulto	1/2
Schatkist	Zwijssen	1/2
Veilig Leren Lezen	Zwijssen	3
Taal Actief	Malmberg	4 t/m 8
Atlantis	Delubas	4 t/m 8

Rekenen

Titel	Uitgever	Leerjaar
Rekenplein	Malmberg	1/2
Pluspunt	Malmberg	1 t/m 8

Schrijven

In groep 1 en 2 wordt veel aandacht besteed aan de motorische ontwikkeling, waaronder de ontwikkeling van de fijne motoriek.

Titel	Uitgever	Leerjaar
Pennenstreken	Zwijssen	2 t/m 8

Engelse taal

In groep 7 en 8 krijgen onze kinderen Engelse taal, waarbij de nadruk ligt op het verstaan en zelf spreken van de Engelse taal. We gebruiken hiervoor de methode:

Titel	Uitgever	Leerjaar
Take it easy	ThiemeMeulenhoff	7-8

Catechese en levensbeschouwelijk onderwijs

De populatie van de school is zo divers en heeft zoveel verschillende culturele en godsdienstige achtergronden, dat we de nadruk vooral leggen op respecteren en accepteren van elkaars verschillende achtergronden. We doen dit door kinderen kennis te laten nemen van elkaars cultuur en elkaars godsdienstige achtergrond. Dit wordt vormgegeven in door activiteiten te organiseren op religieuze feestdagen.

Wereld Oriëntatie

Vak	Titel	Uitgever	Leerjaar
Geïntegreerd	De Zaken	Zwijssen	3-4
Geïntegreerd	Nieuwe Zaken	Zwijssen	5 t/m 8
Aardrijkskunde	Wereldzaken	Zwijssen	5 t/m 8
Natuur/Techniek	Natuurzaken	Zwijssen	5 t/m 8
Geschiedenis	Tijdzaken	Zwijssen	5 t/m 8
Verkeer	Wijzer! Verkeer	Noordhoff	1 t/m 8

Sociaal-emotioneel

Vak	Uitgever	Leerjaar
KiVa	KiVa school	1 t/m 8

Kunstzinnige oriëntatie

Vak	Uitgever	Leerjaar
Muziek/Drama	123Zing	1 t/m 8
Handvaardigheid		1 t/m 8
Tekenen		1 t/m 8

1.6 URENBEREKENING EN LESAANBOD

(lestijd in minuten)

Groep	3	4	5	6	7	8
Bewegingsonderwijs	90	90	90	90	90	90
Engels			45	45		
Kunstzinnige oriëntatie	100	100	100	100	100	100
Nederlandse taal	650	650	650	650	650	650
Oriëntatie op mens en wereld	210	210	210	210	210	210
Pauze	75	75	75	75	75	75
Rekenen	345	345	345	345	300	300
Totale tijd	1470	1470	1470	1470	1470	1470

1.7 BEWEGINGSONDERWIJS

Het gymonderwijs valt uiteen in spel en turnen met behulp van de methode 'Basislessen Bewegingsonderwijs'. Aan beide onderdelen wordt elke week een les besteed. Alle groepen hebben twee keer per week een les van een vakdocent (organisatie Leef! Geldrop-Mierlo).

De gymlessen worden gegeven in gymzaal De Braak, gelegen naast de school. De periode vóór de herfstvakantie en ná de meivakantie maken we gebruik van het Cruiff Court. Voor deze lessen dienen de kinderen geschikte kleding mee te brengen: broekje, shirt (of turnpakje), gym schoenen en handdoek.

De kinderen van groep 1 & 2 hebben gym schoenen met witte zolen (lieft met klittenband). De schoenen blijven op school, graag de schoenen voorzien van een naam.

Alle kinderen van groep 3 t/m 8 mogen douchen na de gymnastiekles. Het is niet toegestaan om shampoo en andere toiletartikelen mee naar school te nemen.

Voor het behoud van de vloer in de gymzaal is het verboden gym schoenen te dragen met noppen. De zolen moeten wit of beige zijn. Het is verstandig om voor Uw kind zowel binnen- als buitengym schoenen aan te schaffen.

Gymtijden groep 1 en 2

Dinsdag		Vrijdag	
10.30 uur	Groep 1/2c	9.15 uur	Groep 1/2c
11.15 uur	Groep 1/2a	10.30 uur	Groep 1/2a
12.30 uur	Groep 1/2b	11.15 uur	Groep 1/2b

Gymtijden groep 3 t/m 8

	Maandag	Donderdag
8.30 – 9.15 uur	Groep 8	Groep 8
9.30 – 10.15 uur	Groep 7	Groep 7
10.30 – 11.15 uur	Groep 6	Groep 6
11.15 – 12.00 uur	Groep 5	Groep 5
12.30 – 13.15 uur	Groep 3	Groep 3
13.15 – 14.00 uur	Groep 4	Groep 4



2. DE ORGANISATIE VAN ONS KINDCENTRUM

2.1 DE INDELING VAN HET KINDCENTRUM

Dit schooljaar bezoeken circa 210 kinderen ons Kindcentrum. In het centrum vindt u de grote entree van het gebouw aan het Sint Jozefplein. De school is centraal gehuisvest. Korein is gevestigd met de dagopvang, peuteraanbod en BSO aan de lange zijde, bij de Deelenstraat.

2.2 GROEPSINDELING

Babygroep (de kleine vosjes):	Lisa Bankers/Kristie van Oort/ Indra Barrow/Joy van der Heijden
Peutergroep (de koolwitjes):	Marie-José van Lockant/Anke Kuijpers Monique van der Vloet
Peuterwerk (de bonte schaapjes):	Mariëlle Roijen/ Ellen Verbeek/ Susan van de Laar
BSO (de grote beren):	Patricia van der Heijden/Ariane Mosengo
BBL:	Maud Verboven
Flexibel inzetbaar:	Elise Blom/Maureen van Marion

Groep 1/2a	Susanne Lier/Marianne Lauwers
Groep 1/2b	Juliette Collart
Groep 1/2c	Nicky van Tintelen/Marianne Lauwers
Groep 3	Nancy van den Heuvel/Marly Boeijen
Groep 4	Zita Leijendeckers/Ans Notten
Groep 5	Anne-Christine Littig/ Anneke van de Munckhof
Groep 6	Merijn Hendriks
Groep 7	Yvet Schepers/Anne van Bodegraven
Groep 8	Bart Ketelaars

Directeur:	Wendy Hollanders
Intern begeleider:	Linda Pex
Leerkrachtondersteuner:	Sanne van de Vorst
Vakleerkracht Gym:	Organisatie Leef!
Aandachtsfunctionaris:	Linda Pex/ Louise Collart
Interne Contactpersoon:	Maico Sanders
Anti-Pestcoördinatoren (KiVa-team):	Yvet Vromans/ Ans Notten
ICT coördinator:	Bart Ketelaars
Verkeer coördinator (BVL):	Susanne Lier
Conciërge:	Maico Sanders
Ondersteuning conciërge:	Coby Bartels
Admin. Medewerkster:	Louise Collart
Interieur Verzorgster:	Tineke Groenen

2.3 DE ORGANISATIESTRUCTUUR

Leidinggevend team basisschool:	Wendy Hollanders & Linda Pex
Vestigingsmanager Korein:	Christel Ruhl

2.4 FYSIEKE VEILIGHEID

Veiligheid is een belangrijk onderdeel van onze visie. Wij proberen de fysieke veiligheid zoveel mogelijk te garanderen. Alle leerkrachten en enkele pedagogische medewerkers hebben de cursus bedrijfshulpverlening gevolgd. Zij zorgen voor de registratie van kleine ongelukjes en nemen maatregelen ter preventie. Twee keer per jaar doen we een brandoefening met het Kindcentrum. Het digitaal veiligheidsplan ligt ter inzage bij de directie.

2.5 SOCIALE VEILIGHEID

We hechten op de Vlinder veel waarde aan een goede sfeer. Het team draagt dit zelf ook uit. Een open communicatie, aandacht voor elkaar en betrokkenheid van het kind bij zijn of haar eigen ontwikkeling staan hierin voorop.

We zorgen ervoor dat de directie en de medewerkers laagdrempelig benaderbaar zijn. Ook onder de kinderen bevorderen we een open communicatie. In de relatie met de medewerkers proberen we de kinderen een gepast verantwoordelijkheidsgevoel bij te brengen. Dit gebeurt in het dagelijks handelen en speciaal tijdens de "KiVa" lessen.

Ook leren we ze duidelijk welke normen en waarden gelden in deze relatie. Hierbij horen ook orde, regelmaat en duidelijkheid. Dit alles komt terug in: 'Grip op de groep' waarvan de afspraken in elke groep te vinden zijn.

We willen de kinderen graag een veilige omgeving bieden. Om dit te borgen wordt er uitgegaan van het door de Eenbes gehanteerde Veiligheidsprotocol. Daarnaast houden we als rode draad de ondersteuningsroute van Eenbes aan. Twee keer per jaar wordt elke groep doorgesproken met de IBer, vinden er groepsbezoeken plaats en meerdere keren per jaar vinden er ondersteuningsteams plaats waar individuele kinderen kunnen worden besproken, waarbij ouders ook kunnen aansluiten. Daarnaast worden de kinderen meerdere keren per jaar gevolgd en worden ze zelf bevraagd rondom hun welbevinden via KiVa. Als interventies worden de volgende middelen ingezet: Sociaal emotionele spellen, Kind gesprekken en externen vanuit verschillende disciplines.

Tenslotte streven we naar een warm pedagogisch klimaat waarbij iedereen respect heeft voor elkaar, ongeacht geloof, capaciteiten of afkomst. Alleen in een prettige veilige omgeving waarin ieder zichzelf kan zijn, kom je tot optimale ontwikkeling.



3. ONZE ZORG VOOR KINDEREN

ONDERSTEUNING BINNEN EENBES BASISONDERWIJS

Als school van Eenbes Basisonderwijs willen wij je kind passend onderwijs bieden, zo veel mogelijk thuisnabij. Heeft je kind meer nodig dan de professionals van onze school kunnen bieden? Dan zoeken we samenwerking. We halen extra expertise onze school in, of we kijken welke school van Eenbes beantwoordt aan de ondersteuningsvraag van je kind.

Eenbes heeft een vast team van orthopedagogen en coaches die de scholen adviseren en ondersteunen. Naast de lerende netwerken, waar onze leerkrachten hun expertise op het gebied van gedrag, taal en rekenen vergroten, geeft Eenbes leiding aan 7 plusklassen, verdeeld over 3 gemeenten: Geldrop-Mierlo, Laarbeek en Nueneen. De leerkrachten van de plusklassen ondersteunen de scholen bij het creëren van een afgestemd aanbod voor meer- en hoogbegaafde kinderen. Hoogbegaafde kinderen bezoeken een plusklas een dagdeel per week voor een ondersteunend aanbod. Eenbes biedt tijdelijke arrangementen aan kinderen met een bijzondere ondersteuningsbehoefte en aan leerkrachten die extra expertise nodig hebben.

3.1 VISIE OP ZORG

We vinden het belangrijk dat de zorg zoveel mogelijk in de eigen klas plaatsvindt. Deze zorg is samen met de interne begeleider, leerkracht, ouders en eventuele externe partners afgestemd. Het kind staat centraal en moet zich prettig voelen.

3.2 ONDERWIJSBEHOEFTE

De ondersteuning bij het jonge kind start vanaf het moment van aanmelden. Aan de hand van gegevens, verstrekt door de ouder(s)/ verzorger(s) en een warme overdracht vanuit voorschoolse instanties, wordt bekeken wat de onderwijsbehoeften zijn van het kind en of wij dit als school ook kunnen bieden. Mocht blijken dat uw kind meer nodig heeft dan de basisondersteuning, dan gaan we bekijken hoe we uw kind toch de passende ondersteuning kunnen bieden om zich zo goed mogelijk te ontwikkelen.

Soms is het dan nodig om te overleggen in het ondersteuningsteam of consultatieve leerlingbespreking (CLB) en vandaar uit worden indien nodig contacten gelegd met hulpverlenende instanties. Dit alles gebeurt in overleg met de ouder(s)/ verzorger(s).

Na de start op onze school wordt het kind gedurende zijn gehele basisschoolperiode gevolgd middels de ondersteuningsroute. Kinderen die de voorschoolse periode bij de inbandige peuteropvang doorbrengen, worden al gedurende die periode intensief gevolgd via het voorschoolse zorgteam van waaruit allerlei acties worden uitgezet en kinderen dus voor het bezoek van de basisschool al bekend zijn.

Voor de beschrijving Passend Onderwijs (POS) op onze school kunt u de samenvatting vinden op de website.

3.3 LEERLINGOBSERVATIE EN -VOLGSYSTEMEN

Ontwikkeling van het kind

Referentieniveau 1F is het niveau dat kinderen aan het einde van groep 8 moeten beheersen om de overstap naar het voortgezet onderwijs goed te kunnen maken. Om de kinderen zo goed mogelijk te volgen in hun ontwikkeling op cognitief en sociaal-emotioneel gebied, maken we gebruik van:

- Leerlingvolgsysteem 'KIJK' voor de peuters
- Leerlingvolgsysteem 'Mijn Kleutergroep' voor de kleuters (gr. 1/2)
- De CITO Leerling in Beeld toetsen voor de groepen 3 t/m 8
- Leerlingvragenlijsten van KiVa
- Quickscan Hoogbegaafdheid
- Methode gebonden toetsen
- Observaties
- Gesprekken met ouders en kinderen

Binnen Eenbes is een school voor speciaal basisonderwijs (SBO): Van der Puttschool in Geldrop. Kinderen kunnen hier terecht voor ondersteuning in kleinere klassen met speciaal opgeleide leerkrachten.

We doen wat we kunnen om tegemoet te komen aan de ondersteuningsvraag van je kind. We vinden het belangrijk dat ieder kind kan meedoen, zich kan ontwikkelen en kan leren. Toch is het niet altijd mogelijk om volledig 'inclusief' onderwijs te bieden waarin iedereen de begeleiding krijgt die nodig is. Er ligt een grens wanneer:

- de veiligheid van het kind, de groep of de leerkracht in gevaar komt;
- er in het systeem om het kind heen grote problematiek speelt waarbij maatschappelijke partners hun rol niet kunnen waarmaken;
- een kind zich onvoldoende ontwikkelt, nauwelijks groei laat zien, zich niet meer fijn voelt of structureel grensoverschrijdend gedrag laat zien.

In deze gevallen bekijken we samen met jou en je kind wat de best passende plek is. We werken daartoe samen met de andere schoolbesturen in het Samenwerkingsverband Helmond-Peelland: <https://po.svw-peelland.nl>

- Ouderportaal www.parnassys.net: mogelijkheid dat ouders in het leerlingvolgsysteem via internet meekijken
- Rapport: 3x per jaar voor groep 3 t/m 8, 2x per jaar voor groep 1/2

3.4 CITO TOETSEN

De CITO toetsen worden meerdere keren per jaar afgenomen volgens de richtlijnen van CITO en zoals gepland in de schoolkalender. De toetsen worden door de eigen leerkracht afgenomen.

3.5 GROEPSANALYSE

De toetsgegevens worden per vakgebied door de leerkracht ingevoerd en geanalyseerd. Vervolgens wordt de hele groep doorgesproken met de intern-begeleider (IB-er). Tijdens deze groepsbespreking wordt gekeken naar: De resultaten, de ontwikkeling van de kinderen, welke kinderen in welke aanpak komen, naar de onderwijsbehoeftes, belemmerende- en stimulerende factoren en welke kinderen nader bekeken moeten worden of besproken moeten worden in het ondersteuningsteam of in de CLB.

Op deze manier blijft elk kind voortdurend in beeld. Aan de hand van deze bespreking worden eventuele vervolgstappen gezet. Dit gebeurt altijd in overleg met de ouders, zodat zij meegenomen worden in het hele vervolgtraject. De cyclus wordt twee keer per jaar uitgevoerd.

Alle resultaten worden teambreed besproken, zodat acties ook op schoolniveau uitgezet kunnen worden.

Daarnaast worden kinderen op sociaal-emotioneel gebied gevolgd met een anti-pestprogramma 'KiVa'. Hier vullen de kinderen twee keer per jaar een vragenlijst in.

Daarnaast wordt er gewerkt met sociaal-emotionele spellen om de groepssfeer te bevorderen en kinderen op sociaal emotioneel gebied te begeleiden, individueel wordt er gewerkt met Kind gesprekken en kunnen externen worden ingezet.

3.6 PLUSKLAS

Voor het signaleren van hoogbegaafdheid maken we gebruik van het digitaal handelingsprotocol hoogbegaafdheid. De leerkracht vult voor de gehele groep de Quickscan in. Daarna wordt het resultaat bekeken en beslist over een vervolgtraject. Wanneer blijkt dat het kind meer of hoogbegaafd is wordt door de school bekeken of het kind die aanpak kan krijgen die het nodig heeft. Is dit niet het geval dan kan een arrangement aangevraagd worden om uw kind te laten deelnemen aan de Plusklas.

De Quicksan wordt op maximaal drie momenten in de loopbaan van een leerling afgenomen:

- Zes weken na instroom groep 1 en 3
- Aan het einde van groep 5
- Indien er aanleiding voor is wordt de Quicksan ook bij individuele kinderen afgenomen

Voor de kinderen die binnen de groep meer uitdaging nodig hebben wordt er gewerkt extra verrijkingswerk vanuit de methodes.

3.7 SAMENWERKING MET EXTERNE INSTANTIES

Ondersteuningsteam

Al enkele jaren werken we op de Vlinder met een ondersteuningsteam voor de leeftijd van 0-13 jaar. Kinderen kunnen ingebracht worden door de verschillende personen, maar altijd na toestemming van de ouders. De betreffende ouders worden ook op de hoogte gehouden van de gesprekken. Ouders kunnen ook zelf deelnemen aan het ondersteuningsteam en we zien dat dit ook steeds vaker gebeurt.

Het ondersteuningsteam bestaat uit:

- CMD Geldrop
- Verpleegkundige van de GGD/Consultatiebureau
- Eenbes Expertise Netwerk, orthopedagoog & coach
- Politie (op uitnodiging)
- Directie
- Interne begeleider
- Leerkracht/Pedagogisch medewerker

Op afspraak kunnen ook ouders of andere deskundigen aansluiten.

Het ondersteuningsteam komt vijf keer per jaar bij elkaar.

Daarnaast vinden er, indien nodig, tussendoor gesprekken plaats in verschillende samenstellingen.

Er zijn korte lijntjes richting diverse instanties o.a. CMD, Plusteam (gemeente Geldrop-Mierlo), logopedie, ergotherapie, dyslexie-behandelaars, Veilig Thuis, Leerplichtambtenaar, etc.

3.8 DE INTERN BEGELEIDER (IB-ER)

Binnen ons Kindcentrum is de intern begeleider het belangrijkste aanspreekpunt als het gaat om de ondersteuning voor kinderen. De IB-er is verantwoordelijk voor het ondersteuningsbeleid. Zij overlegt regelmatig met de medewerkers en de directie over de kinderen, de onderwijsbehoeften en de opbrengsten. De IB-er kan ondersteuning in de groep signaleren en leerkrachten begeleiden bij het opzetten van hulp.

De intern begeleider heeft veel inhoudelijke kennis. Ouders worden zo vroeg mogelijk betrokken bij de ondersteuning rondom hun kind. Ze worden geïnformeerd door de medewerker en/of de intern begeleider, ouders kunnen waardevolle informatie geven over hun kind en samen met de informatie vanuit de school kan het kind vervolgens de aanpak krijgen die bij het kind past. Vaak proberen we het kind ook bij de aanpak te betrekken zodat het kind zich meer autonoom en competent gaat voelen.

3.9 ERNSTIGE DYSLEXIE

Onze school heeft de kennis om in de meeste gevallen kinderen met dyslexie de begeleiding te geven die ze nodig hebben. Soms is een dyslexieprobleem zo complex, dat de begeleiding op school niet voldoende aanslaat. Het kan zijn dat uw kind dan in aanmerking komt voor een specialistische behandeling via de gemeente. Sinds 1 januari 2015 is de gemeente verantwoordelijk voor onderzoek en behandeling.

U treft meer informatie aan over onze ondersteuningsroute op de website van Eenbes: www.eenbes.nl en op de website van Dyslexie Centraal voor ouders: <https://dyslexiecentraal.nl/ouders>

3.10 GGD JEUGDGEZONDHEIDSZORG

Het Kindcentrum werkt samen met de GGD Brabant-Zuidoost. Het team Jeugdgezondheidszorg van de GGD bestaat uit een jeugdarts, jeugdverpleegkundige, assistente, psycholoog en preventiemedewerker. Tijdens de basisschoolperiode komen u en uw kind in groep 2 en in groep 7 in contact met de medewerkers van het team Jeugdgezondheidszorg. Bij een onderzoek worden de resultaten altijd na afloop met u en/of uw kind besproken en zo nodig aangevuld met advies. De ouders zijn bij een onderzoek aanwezig.

Heeft u vragen?

website: www.ggdbzo.nl/ouders

T 088 0031 414 (08.30 – 17.00 uur)

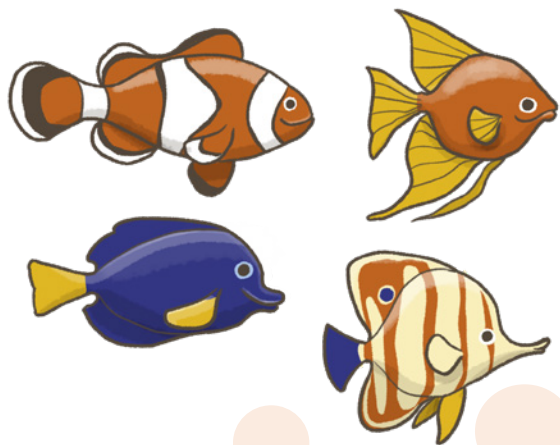

4. KWALITEIT EN RESULTATEN

KWALITEIT BIJ EENBES BASISONDERWIJS

De leerkracht realiseert de kwaliteit, elke dag, in de klas, in de interactie met de groep en met het individuele kind. Daarom beschikt onze school over vakkundige leerkrachten. Het onderwijs is voortdurend in ontwikkeling. Dit stelt telkens andere eisen aan de leerkrachten. Door professionalisering verwerven zij de daarvoor benodigde kennis en vaardigheden. Zij worden daarin begeleid door een ondersteuningsgroep van experts binnen Eenbes.

De jaarlijkse schoolzelfevaluatie

Naast een goede band met de kinderen is het volgen van de ontwikkeling van de kinderen een belangrijk kenmerk van kwaliteit. Daarom nemen wij, naast observaties en de methodetoetsen, twee keer per jaar landelijk genormeerde toetsen af voor technisch en begrijpend lezen, spelling en rekenen. Daarmee krijgen wij, behalve een goed beeld van de ontwikkeling van de kinderen, ook een goed beeld van onze wijze van lesgeven, aansluitend bij de leerbehoefte van de kinderen. Onze school maakt daarom 2x per jaar een schoolanalyse van de tussenopbrengsten in februari en in juni.

Audits en visitaties

Naast deze interne kwaliteitszorg, neemt onze school deel aan de externe kwaliteitszorg van Eenbes Basisonderwijs. Opleide auditoren

bezoeken onze school eens in de 4 jaar, voeren gesprekken met kinderen, ouders, en leerkrachten en voeren klassenbezoeken uit. Daarnaast neemt onze school deel aan visitaties: we bezoeken scholen en onze school wordt bezocht door andere scholen om van elkaar te leren. Dit cyclische proces van steeds onderzoeken, concluderen en verbeteren is belangrijk voor goed onderwijs.

Het 2-jaarlijkse kwaliteitsonderzoek

Een ander belangrijk aspect van onze kwaliteit is ons periodieke tevredenheidsonderzoek. Teams, ouders en kinderen van groep 6-7-8 geven hun waardering voor de school. Het resultaat van het tevredenheidsonderzoek wordt gecommuniceerd naar alle ouders, teams en bestuur en is een uitgangspunt voor onze verdere schoolontwikkeling. In 2024 is ons eerstvolgende tevredenheidsonderzoek.

De doorstroomtoets

Eenbes Basisonderwijs monitort de opbrengsten van onze scholen. Onze scholen kiezen zelf de doorstroomtoets die het beste bij hun onderwijs past. Wij maken gebruik van de doorstroomtoets van CITO of de IEP (ICE) of Route 8 (A-Vision). Indien de opbrengsten tegenvallen, gaat Eenbes met de betreffende school in gesprek om afspraken te maken over verbeteringen en ondersteuning.

4.1 RAPPORTCIJFERS 2-JAARLIJKSE KWALITEITSONDERZOEK

	2017	2019	2022
Medewerkers geven een:	8,0	7,9	8,1
Ouders geven een:	7,9	7,9	7,6
Leerlingen geven een:	8,6	8,3	7,7

4.2 TOETSEN

Wij hechten belang aan goede resultaten. Maar het is niet alleen het resultaat dat telt: we streven naar een schooltijd waarin uw kind plezier heeft in het leren.

Cito scores

Onze kinderen behalen bij de Eindtoets scores die we van hen mogen verwachten: de resultaten komen overeen met hun capaciteiten. Dat weten we, doordat we het kind gedurende 8 leerjaren volgen. Daarnaast nemen we eind groep 7 ook een NIO-toets af. Uit deze intelligentietest kunnen we afleiden tot welke prestaties een kind in staat is en of het tot nu toe gegeven schooladvies daarbij past.

Totaalscore Doorstroomtoets (CITO Leerling in Beeld) groep 8

	2024	2023	2022
Landelijk gemiddelde	176	534,9	534,8
Schoolscore	167	528,4	534,3

4.3 UITSTROOM NAAR HET VOORTGEZET ONDERWIJS

Alle kinderen krijgen aan het eind van groep 8 een passend schooladvies. Voorafgaand aan dit advies worden in groep 6 en 7 al voorlopige adviezen gegeven en met de ouders besproken. De adviezen komen tot stand a.d.h.v. de toetsresultaten (Rekenen-Wiskunde, Spelling-taalverzorging, Begrijpend- en Technisch lezen), de observaties van de leerkracht en in groep 7 de NIO. Door vanuit "Het Raamwerk" ouders en kind tijdig bij dit advies te betrekken kan er nog tijdig gekeken worden wat het kind nodig heeft om zijn/haar doel te bereiken. Aan de hand van de doorstroomtoets kan het advies nog naar boven bijgesteld worden. Door vanuit het VO te blijven monitoren kunnen we bekijken of de adviezen passend zijn geweest.

Over het algemeen zien we dat de kinderen hebben gescoord naar verwachting. Voor meer informatie over advisering van onze school verwijzen we naar www.scholenopdekaart.nl

De meeste leerlingen van onze school zetten hun vervolgonderwijs voort op de volgende scholen:

Augustinianum Eindhoven	Strabrechtcollege Geldrop
Aloysius/de Roosten Eindhoven	Nuenens college Nuenen
Vakcollege Eindhoven	Varendonck college Someren
Pleinschool Helder Eindhoven	Antoon Schellens Eindhoven
Lorentz Casimir Lyceum Eindhoven	SG de Rooi Pannen Eindhoven

4.4 BEZOEK ONS SCHOOLVENSTER

In ons schoolvenster (via de schoolwebsite) leest u meer over onze resultaten. De basisgegevens komen van DUO en de Inspectie. Zo staan wij op de kaart.



5. OUDERS EN KINDCENTRUM

5.1 OUDERBETROKKENHEID

Ouders die kiezen voor ons Kindcentrum, hebben een bepaalde verwachting. Zij mogen verwachten dat we goed onderwijs & ontwikkeling aanbieden en ook hebben voor het welzijn van hun kind. Van ouders verwachten we dat ze het Kindcentrum ondersteunen in het beleid en helpen waar nodig. Deze hulp is nodig om tot een goede ontwikkeling te komen bij ieder kind. Ouders kennen hun kind het beste en zijn partner bij het zoeken naar de goede wegen om de kinderen te bieden wat ze nodig hebben. Onderwijs & ontwikkeling is een deel van de opvoeding en dat doen we samen met de ouders. We verwachten van ouders een helpende hand. Graag willen we dat ouders meedenken waar nodig. We vormen samen een team rondom het welzijn van het kind. Uw kunt uw betrokkenheid op verschillende manieren laten zien.

5.2 OUDERRAAD (OR)

Ons Kindcentrum werkt prettig samen met een actieve ouderraad. De ouderraad helpt actief mee bij o.a. sinterklaasfeest, kerstfeest, Pasen, Konings spelen, Avond4Daagse en schoolreis. Ze vergaderen ongeveer 6 keer per jaar.

Functie	Naam	Ouder van:
Voorzitter	Natalie van Vliet	Daan en Tijn
Secretaris	Natalie van Vliet	Daan en Tijn
Penningmeester	Fatma Bilici	Koray
Overige leden	Zie website	
Teamlid	Nancy van den Heuvel	
Teamlid	Sanne van de Vorst	

Emailadres: ordevlinder@eenbes.nl

5.3 OUDERBIJDRAGE

Jaarlijks vraagt de ouderraad een vrijwillige ouderbijdrage. Deze bijdrage wordt gebruikt om allerlei activiteiten te organiseren. Hierbij kunt u denken aan een cadeautje in december, het schoolreisje en drinken en eten tijdens feesten. De ouderbijdrage wordt geïnd via een bankoverschrijving geïnd. De kosten voor de ouders worden hieronder aangegeven inclusief de (vrijwillige) ouderbijdrage.

Leerlingen groep 1 t/m 7	Leerlingen groep 8
Ouderbijdrage € 10,-	Ouderbijdrage € 10,-
Schoolreis € 25,-	Schoolkamp € 110,-
Totaal: € 35,-	Totaal: € 120,-

Hebt u ondersteuning nodig in de kosten? Vraag het aan de directie.

Alle leerlingen doen mee aan de activiteiten van onze school. We sluiten geen leerlingen uit omdat hun ouders de vrijwillige ouderbijdrage niet kunnen of willen betalen. Indien u dat wenst, gaan we dan met u in gesprek om tot een passende oplossing te komen. Indien de ouderraad te weinig ouderbijdrage ontvangt, kan het voorkomen dat de activiteiten soberder worden of niet doorgaan.

5.4 KLASSENOUDERS

De klassenouder is het aanspreekpunt voor de leerkracht en de ouders van de betreffende groep. De klassenouder regelt, op verzoek van de leerkracht, de hulp bij activiteiten en autovervoer naar excursies en voorstellingen.

Verschil tussen klassenouder en OR-lid?

De klassenouder wordt jaarlijks aan het begin van het nieuwe schooljaar gekozen door de leerkracht. Ouders kunnen zich aan het begin van het schooljaar aanmelden bij de leerkracht. Een ouderraadslid kan zich aanmelden bij het dagelijks bestuur van OR en neemt zitting voor een aantal jaren.

5.5 DE MEDEZEGGENSCHAPSRAAD

Onze school kent een Medezeggenschapsraad (MR) waarin ouders en personeelsleden allerlei belangrijke aangelegenheden kunnen bespreken. De ouders worden gekozen door middel van verkiezingen, de leerkrachten kiezen zelf hun nieuwe leden.

De MR praat actief mee over beleidszaken die uw kind – direct of indirect aangaan. Denk hierbij aan de identiteit van onze school, de veiligheid op school, het schoolplan, formatieplan, begroting en huisvesting. De MR heeft instemmings- of adviesrecht. Dat wil zeggen dat de directie bij bepaalde besluiten eerst het advies van de MR moet inwinnen en soms zelfs pas een besluit kan nemen als de MR het met dat besluit eens is. Naast deze formele bevoegdheden is de MR vooral een raad voor vragen en opmerkingen van ouders en een klankbord voor de directie. We willen als MR graag de actieve inbreng van ouders horen en hier actief mee aan de slag gaan. Mocht u dan ook iets willen bespreken of kenbaar willen maken kunt u zich altijd tot een van ons wenden. De MR komt ongeveer zes keer per jaar bijeen en bij dat overleg is vaak de directeur als adviseur aanwezig. Dit overleg is meestal gedeeltelijk openbaar, dat wil zeggen dat u hierbij (gedeeltelijk) op afspraak aanwezig kunt zijn.

Functie	Naam	Ouder van:
Voorzitter	Kris van Rens	Lena & Bob
Secretaris	Yvet Vromans	Leerkracht
Lid	Yasemin Kardes	Hira & Rüya
Lid	Anne van Bodegraven	Leerkracht

5.6 LEERLINGENRAAD

Wij vinden het belangrijk om meningen en advies van betrokkenen te krijgen. Vooral van onze kinderen. Daarom werken we met een leerlingenraad. Uit de bovenbouwgroepen mogen kinderen in gesprek met de directeur aangeven welke ideeën zij hebben.

5.7 INFORMATIE AAN OUDERS

Info-avond

In de jaarkalender staat een informatieavond gepland voor alle groepen. Aan de hand van een presentatie wordt uitleg gegeven over de manier van werken in de groep van uw kind. We verwachten u allemaal.

Kijkochtend

Tijdens deze ochtend mag u een gedeelte van een dagelijkse lesdag bijwonen in de groep van uw kind.

Parro App

Met de Parro app blijft je altijd en overal op de hoogte van zowel de leuke als belangrijke schoolzaken. Omdat je de belevenissen van je kind nu beter kunt volgen heb je voortaan nog meer om samen over te kletsen. U downloadt deze app via de app-store, genaamd 'Parro App' van het bedrijf Topicus Onderwijs B.V.

Schoolcijfers

U kunt via www.parnassys.net inloggen in het ouderportaal/schoolcijfers, middels dezelfde inloggegevens als die van de Parro App. Binnen dit portaal heeft u toegang om op de hoogte te blijven van de vorderingen van uw kind. Tevens kunt u de persoonsgegevens van uw kind en van u inzien en wijzigen.

Rapporten

U ontvangt driemaal per schooljaar een (digitaal) rapport van uw kind. Daarna wordt u uitgenodigd voor een 10-minutengesprek. U kunt ook buiten de rapportperiodes aangeven als u een vraag heeft en/of een gesprek wenst. Maak dan even rechtstreeks een afspraak voor een gesprek met de leerkracht(en) van uw kind.

Nieuwsbrief

Elke maand verschijnt de nieuwsbrief digitaal via de Parro App. Wilt u graag de nieuwsbrief op papier ontvangen? Geef dit door via info@kindcentrumdevlinder.nl.

WAT TE DOEN BIJ KLACHTEN?

Mochten er problemen zijn, dan is het natuurlijk prettig dat je die eerst probeert op te lossen met de direct betrokkene(n). Wanneer dit niet naar tevredenheid verloopt, kun je contact opnemen met de directie of een vertrouwenspersoon.

Interne contactpersonen

Iedere school heeft een interne contactpersoon. Op de website van de school vind je de namen hiervan.

Onze interne contactpersoon is gemakkelijk aanspreekbaar, zowel voor de kinderen als voor de ouders.

Wat doet de interne contactpersoon?

- luisteren naar de klacht;
- informatie geven over de klachtenregeling;
- doorverwijzen naar de volgende stap in de klachtenprocedure.

Coördinator pestbeleid

Pesten wordt op onze school niet getolereerd. Toch gebeurt het (vaak minder zichtbaar: digitaal, uitsluiten, negeren) wel eens. Voor ouders en leerlingen is het van belang om dan een laagdrempelig aanspreekpunt te hebben op school wanneer er gepest wordt: de coördinator pestbeleid. Op de website vind je de naam.

Aandachtsfunctionaris

Dreigen, intimideren of geweld gebruiken op onze school is absoluut onacceptabel. Veiligheid op school voor iedereen is voor ons heel belangrijk om ons werk voor de kinderen goed te kunnen doen. De aandachtsfunctionaris is het aanspreekpunt m.b.t. onveilige situaties op school zoals beschreven in het veiligheidsplan. Daarnaast geeft de aandachtsfunctionaris uitvoering aan de meldcode bij vermoeden van kindermishandeling en seksueel misbruik in samenspraak met collega's, directie en interne begeleiding. Op de website vind je de naam.

In de nieuwsbrief wordt belangrijke informatie gegeven. We verwachten van u dat u deze nieuwsbrief leest en van de inhoud op de hoogte bent. Zodat u niet voor een verrassing te komt staan.

Externe vertrouwenspersoon

Wij werken met externe, onafhankelijke vertrouwenspersonen. Zij ondersteunen je als je een klacht hebt die je niet kunt afhandelen met de betrokkene(n) of de directie van onze school:

Eveline Voncken

kcc@devertrouwenkamer.nl

085-0043224

EI Theuws

el.theuws@enzelf.nl

06-12407652

Mocht ook dit geen oplossing bieden, dan kunnen zij je in contact brengen met de Landelijke Klachtencommissie Onderwijs (LKC).

Landelijke Klachtencommissie

De school is voor de behandeling van klachten ook aangesloten bij een onafhankelijke klachtencommissie: de Landelijke Klachtencommissie Onderwijs (LKC). Zowel ouders en leerlingen als personeelsleden kunnen een klacht voorleggen aan de LKC.

De LKC biedt verschillende mogelijkheden om de klacht te behandelen en op te lossen. Een medewerker van Onderwijsgeschillen neemt contact op met de klager en het schoolbestuur of degene over wie is geklaagd en bespreekt dan welke route het beste gekozen kan worden om de klacht op te lossen. Dit gesprek kan leiden tot interne klachtbehandeling door het schoolbestuur of de school, mediation of een formele procedure bij de Commissie.

Meer informatie over de mogelijkheden en de procedure bij de LKC vind je op www.onderwijsgeschillen.nl

De LKC is bereikbaar bij Onderwijsgeschillen, Zwarte Woud 2 Utrecht, telefoon 030-2809590. Je kunt ook een e-mail sturen naar info@onderwijsgeschillen.nl. Op de website www.onderwijsgeschillen.nl is meer informatie te vinden over klachtbehandeling.

6. AANMELDING NIEUWE LEERLING

U bent van harte welkom om kennis te maken met ons Kindcentrum. De directeur ontvangt nieuwe ouders met kinderen en geeft uitgebreide informatie over het Kindcentrum: Hoe er wordt gewerkt en vanuit welke visie; op welke manier we de kinderen en leerkrachten begeleiden en hoe een schooldag eruit ziet. We beantwoorden alle vragen over het onderwijs en natuurlijk mag u een kijkje nemen in de groepen. Zo krijgt u een beeld van wie we zijn en waar we voor staan.

Na het kennismakingsgesprek kunt u een afspraak maken voor het aanmeldgesprek. Tijdens het aanmeldgesprek vult u samen met de directeur het aanmeldformulier in. Door dit formulier in te vullen, maakt u kenbaar dat u uw kind wilt aanmelden op onze school. Daarbij geeft u aan of uw kind naar uw verwachting extra ondersteuning nodig heeft. Tijdens het gesprek gaan we nader in op de ontwikkeling van uw kind. Wij toetsen zorgvuldig of we kunnen aansluiten bij de onderwijsbehoeften van uw kind. Toelating van uw kind gebeurt in principe binnen 6 weken na dit gesprek. U krijgt daarvan een schriftelijke bevestiging.

U kunt uw kind aanmelden op onze school vanaf de dag waarop uw kind 3 jaar wordt, maar het is altijd mogelijk om uw kind eerder aan te melden. U kunt uw kind tot uiterlijk (indien mogelijk) 10 schoolweken voor de eerste schooldag van uw kind aanmelden.

U kunt uw kind bij meerdere scholen aanmelden. U bent dan verplicht via het aanmeldingsformulier ons te laten weten waar u uw kind nog meer hebt aangemeld. Zo kunnen wij de aanmeldingsprocedure onderling afstemmen. U geeft aan welke school uw voorkeur heeft. Deze school heeft de zogenaamde zorgplicht en onderzoekt of ze uw kind kan toelaten.

Een toekomstige kleuter-leerling wordt, voorafgaande aan de definitieve inschrijving, zodra het de leeftijd van 3 jaar en 10 maanden heeft bereikt, in de gelegenheid gesteld kennis te maken met de school, de kinderen en de leerkracht. De kennismaking omvat minimaal 1 en maximaal 10 dagdelen. Definitieve inschrijving is mogelijk vanaf het vierde levensjaar.

Vier weken vóór de zomervakantie stromen de kleuters niet meer in. Vanaf deze vier weken loopt het schooljaar op zijn einde: er zijn dan afrondende activiteiten, terwijl een nieuwe kleuter juist baat heeft bij een sfeer van 'opstarten'. Uw kind kan voor de zomervakantie wel alvast komen wennen.

Stroomt uw kind in vanaf een andere school? Wij zorgen graag voor een warme overdracht. We overleggen met de intern begeleider van de andere school, zodat we ons onderwijs goed kunnen afstemmen op uw kind. Vragen over de aanmelding? Neem gerust contact met ons op.

7. PRAKTISCHE ZAKEN

7.1 SCHOOLTIDEN

De schooltijden gelden voor de hele school!

Maandag	8.30u - 14.30u	Donderdag	8.30u - 14.30u
Dinsdag	8.30u - 14.30u	Vrijdag	8.30u - 12.30u
Woensdag	8.30u - 12.30u		

De kinderen zijn vanaf 8.15 uur welkom op de speelplaats, voor die tijd is er geen toezicht. De eerste bel gaat om 8.25 uur. De kinderen mogen dan naar binnen. De lessen starten om 8.30 uur.

Pauze

De kinderen hebben twee keer pauze. Zowel in de ochtendpauze, als tussen de middag spelen alle groepen samen buiten.

Ochtend:	10.15 uur tot 10.30 uur.
Middag:	12.10 uur tot 12.30 uur.

Tijdens de pauzes wordt er gesurveilleerd door medewerkers van het Kindcentrum.

7.2 VEILIG NAAR SCHOOL

Wij willen u dringend verzoeken bij het halen en brengen van uw kind zoveel mogelijk gebruik te maken van de parkeerplaats bij het Sint Jozefplein. Op deze manier is de toegang tot de school voor u en de kinderen het veiligst. De fietsenstalling is aan de voorzijde van de gymzaal.

Het Brabants Verkeersveiligheids Label prijkt trots op muur bij de entree. Dit label geeft aan dat wij kwalitatief goed verkeersonderwijs bieden aan onze kinderen. Zo doet jaarlijks groep 7 mee aan het theoretisch verkeersexamen en groep 8 aan het praktijkexamen en volgen we met de hele school de verkeersprojecten. Hiermee bereiden we onze kinderen voor op een bewuste en veilige deelname aan het verkeer. Kijk voor meer informatie op www.bvlbrabant.nl.



Brabants VerkeersveiligheidsLabel

BVL: verkeer op basisscholen

Provincie Noord-Brabant

7.3 VERLOF OF ZIEKTE LEERKRACHT

Bij ziekte of buitengewoon verlof van de leerkracht wordt de groep door een invakkracht overgenomen. Wanneer deze niet beschikbaar is, zoeken we intern naar een oplossing. In geval van overmacht wordt u gevraagd uw kind thuis te houden. U wordt hierover altijd tijdig geïnformeerd door de directie.

7.4 VERVOER BIJ EXCURSIES E.D.

Kinderen die onder schooltijd naar excursies of voorstellingen vervoerd worden, zijn via de schoolongevallenverzekering verzekerd. Wanneer kinderen door ouders vervoerd worden, geldt een aantal regels:

- Kinderen op de achterbank dragen altijd een gordel; Indien een auto geen achterbankgordels heeft mag er één kind per zitplaats zitten. Er mogen maximaal drie kinderen op de achterbank zitten;
- Een kind mag in de gordel op de voorbank. De voorwaarde is dat het kind groter is dan 1 meter 35 of ouder is dan 12 jaar. In andere gevallen is een stoelverhoging verplicht.

7.5 SCHOOLVERZEKERINGEN

Ons bestuur heeft voor alle kinderen, leerkrachten en vrijwilligers een school- en ongevallenverzekering afgesloten. Deze is geldig onder schooltijd en tijdens alle school- en buitenschoolse activiteiten, op voorwaarde dat er begeleiding aanwezig is.

De overheid heeft besloten dat scholen niet aansprakelijk zijn voor diefstal of schade die kinderen veroorzaken. Deze verantwoordelijkheid ligt bij de ouders zelf. Ouders kunnen dit risico via een particuliere aansprakelijkheidsverzekering afdekken (de zogenaamde WA-verzekering).

De school kan wettelijk niet aansprakelijk gesteld worden voor verlies, diefstal of beschadiging van persoonlijke eigendommen zoals kleding, mobiele telefoons, brillen, fietsen e.d.

7.6 HOOFDLUIS

Na elke vakantie worden alle kinderen gecontroleerd op hoofdluis. Wanneer deze kriebelbeestjes worden gesignaleerd, krijgt u als ouder bericht van ons en verwachten we dat u uw kind z.s.m. behandelt. Andere ouders, van de betreffende groep wanneer er luizen worden geconstateerd, worden in algemene zin geïnformeerd middels een bericht via de Parro App.

7.7 FRUIT-HAP

Tussen 10.00 – 10.30 uur hebben alle groepen een pauze moment. Hierbij kunnen ze een fruithapje en/of drankje nuttigen. We hanteren een gezond 'Gruit' beleid: groenten of fruit! Het Kindcentrum zorgt voor fruit/groente. In iedere groep is er een fruitschaal gevuld met diverse soorten fruit/groente. Kinderen hebben hierdoor volop keus. De schaal wordt dagelijks vers gevuld.

7.8 LUNCHPAKKET

Tussen de middag blijven alle kinderen in de groep over. Onder begeleiding van leerkrachten lunchen de kinderen. Zij brengen een lunchtrommeltje van thuis mee naar school. De kinderen eten dagelijks een gezonde lunch. Voor de schoolgaande kinderen is het de bedoeling dat ze zelf brood meebrengen en evt. iets van fruit of groente. We vragen u om geen koek, snoep of chips in de broodtrommel te doen. We hebben binnen een protocol rondom een gezond Kindcentrum. Deze kunt u volledig lezen op de website.

7.9 VERJAARDAGEN

Wanneer een leerling jarig is, mag hij/zij trakteren in de klas, graag één kleine traktatie. We moedigen gezonde traktaties hierbij aan! In overleg met de leerkracht kunt u een geschikt moment afspreken.

7.10 VERZUIM- OF ZIEKMELDING VAN UW KIND

Als uw kind ziek is, belt u dan direct op de eerste dag van afwezigheid de school, tussen 8.00-8.30 uur. Wanneer uw kind een besmettelijke kinderziekte of hoofdluis heeft, is het van belang dit direct door te geven. Bij afwezigheid zonder opgave van reden wordt contact met u opgenomen. Wanneer uw kind te laat komt heeft school de plicht dit te noteren met opgave van reden en alle verzuimgegevens te overleggen aan de leerplichtambtenaar.

7.11 VERLOF AANVRAGEN (FORMULIER VIA WEBSITE)

Verlof dient schriftelijk aangevraagd te worden bij de directie van de school. U ontvangt een schriftelijke reactie. Bij een eventuele afwijzing wordt de reden vermeld. Waarvoor kunt u verlof aanvragen? Dit kunt u vinden op de website www.rijksoverheid.nl bij leerplicht 'vraag en antwoord'.



KINDCENTRUM
De Vlinder

7.12 ONGEORLOOFD SCHOOLVERZUIM

Als regel wordt buiten de reguliere schoolvakanties geen extra vakantieverlof gegeven.

Uw kind mag dus niet van school wegblijven om bijvoorbeeld op wintersport te gaan of familie in het buitenland te bezoeken.

Op deze regel is één uitzondering: soms kan een ouder/verzorger vanwege het werk niet op vakantie tijdens de reguliere vakantie-periodes van het lopende schooljaar. Alleen dan kunnen we eventueel extra dagen verlof geven (maximaal 10 dagen per schooljaar). Dit verlof mag niet vallen in de eerste twee weken na de zomervakantie. Voor dit extra verlof moet u schriftelijk, minimaal 8 weken van tevoren, toestemming vragen aan de school. Bij het verzoek moet een werkgeversverklaring gevoegd worden, waaruit blijkt dat verlof binnen de

reguliere schoolvakanties voor u niet mogelijk is en dat het tot onoverkomelijke bedrijfseconomische problemen zal leiden.

Bij ongeoorloofd schoolverzuim is de directie – conform de leerplichtwet – verplicht dit binnen drie dagen schriftelijk te melden aan de ambtenaar die de leerplichtwet controleert.

Extra aandachtspunten

Is uw kind vier jaar? Dan is het niet leerplichtig. Desondanks gelden dezelfde regels als voor de andere kinderen op school. U mag uw kind niet zomaar zonder verlofaanvraag thuishouden.

Uitgebreidere informatie over regelgeving voor extra vakantieverlof kunt u opvragen op school bij de directie.

8. KINDEROPVANG KOREIN

Bij Korein zijn alle kinderen welkom. Bij ons draait alles om kinderen. We omringen uw kind met alle enthousiasme, zorg, deskundigheid en aandacht die we in huis hebben.

Soorten kinderopvang

- Dagopvang: Babygroep 0-2 jaar
- Dagopvang: Peutergroep 2-4 jaar
- Peuterwerk: 2-4 jaar
- BSO: 4-13 jaar

8.1 KINDEROPVANG VOOR GROOT EN KLEIN

Wij spelen in op de verschillende ontwikkelingsfasen van uw kind. Voor iedere leeftijdsgroep kiezen we een andere benadering. Dat ziet u terug in het interieur en materialen op de groepen van onze locatie. Maar ook in de werkwijze van de pedagogisch medewerkers. En in de veelzijdige activiteiten die we aanbieden voor de kinderen. Bij Korein is er altijd wel iets te beleven!

8.2 ACTIVITEITENPROGRAMMA

Op de Buitenschoolse opvang werken we met een activiteiten-programma. Na het ophalen van school, staat de vrijetijdsbeleving voorop. Thema's als sport, muziek, theater, natuur komen regelmatig terug in het activiteiten aanbod. Tijdens de vakanties organiseert Korein diverse workshops, creatieve uitdagingen, uitstapjes naar bijvoorbeeld het Milieu Educatie Centrum, een speeltuin of een (dieren)park.

Openingstijden dagopvang

52 weken per jaar (behalve op feestdagen conform CAO kinderopvang)

Maandag tot en met vrijdag:	7.30 uur - 18.30 uur.
Ochtenddeel:	7.30 uur - 13.00 uur
Middagdeel:	13.00 uur - 18.30 uur

Openingstijden Peuterwerk

Maandag t/m vrijdag:	8.30 uur - 12.30 uur (incl. lunch)
----------------------	------------------------------------

Opvangtijden Korein BSO

52 weken per jaar (behalve op feestdagen conform CAO kinderopvang)

Maandag, dinsdag en donderdag:	14.30 uur - 18.30 uur
Woensdag:	12.30 uur - 18.30 uur
Vrijdag:	12.30 uur - 14.30 uur (lunchcontract)
Voorschoolse opvang:	7.30 uur - 8.30 uur
In schoolvakanties:	7.30 uur - 18.30 uur

Tijdens studiedagen kunt u ook BSO- opvang bij ons aanvragen (52 weken pakket gratis)

8.3 VVE (VOOR-EN VROEGSCHOLESE-EDUCATIE)

Zowel op de dagopvang Peutergroep als bij het peuterwerk werken we met het VVE-programma Startblokken met als aanvulling Uk & Puk. Op een speelse en gerichte manier stimuleren we peuters in hun ontwikkeling waarbij alle ontwikkelingsgebieden aan bod komen. Ieder kind krijgt de mogelijkheid zich te ontwikkelen in zijn of haar eigen tempo, in een veilige en uitdagende omgeving, die past bij het ontwikkelingsniveau van uw peuter.

8.4 AANMELDEN

Wilt u uw kind aanmelden voor dagopvang, peuteraanbod of buitenschoolse opvang? Dit kan via de website: www.korein.nl of loop bij ons binnen.

Kinderopvang Korein

Deelenstraat 1, 5666 RL Geldrop

T 06-13026432

Locatiemanager: Rosalie van Staveren

8.5 PEUTER-INSTROOM GROEP

Wanneer de basisschoolperiode in zicht komt, betekent dit een heel nieuwe fase. Spannend voor de kinderen, maar zeker ook voor de ouders. Met onze Peuter-Instroom groep willen wij kinderen én ouders zo goed mogelijk ondersteunen en voorbereiden op deze nieuwe periode. De pedagogische medewerker van het Kindcentrum gaat met maximaal acht kinderen wekelijks een dagdeel meedraaien bij de instroomgroep van de basisschool.

Wie komt er in aanmerking voor de Peuter-Instroom groep?

Alle peuters binnen het Kindcentrum. We kijken per kind wie er qua ontwikkeling klaar is voor de Peuter-Instroom groep. Dit gaat samen in overleg met ouders.

9. KLUPPLUZ

Mogen wij ons even voorstellen: wij zijn Kluppluz. Kluppluz maakt onderdeel uit van Kindcentrum de Vlinder. Samen met Korein maken wij gebruik van het gebouw bij de school.

Kluppluz Deelenstraat Geldrop is voor kinderen van 2 t/m 12 jaar die net iets meer nodig hebben wat betreft opvang en/of begeleiding. We werken in kleine groepjes kinderen om zo iedereen de aandacht te geven om tot ontwikkeling te komen. Welbevinden en betrokkenheid zijn onze pijlers.

Bij Kluppluz wordt intensief samengewerkt met ouders/verzorgers om een zo goede en fijn mogelijke tijd te hebben. Waar nodig betrekken we school bij het proces van begeleiding.

Heeft u interesse of bent u benieuwd of wij iets voor u en uw kind(eren) kunnen betekenen? Loop dan gerust eens bij ons binnen. We zijn er maandag t/m vrijdag van 8.30 tot 18.00

PRIVACYVERKLARING VOOR OUDERS

Hoe gaat Stichting Eenbes om met je persoonsgegevens?

Eenbes verwerkt persoonsgegevens van je kind om onze verplichtingen als onderwijsinstelling te kunnen nakomen. Zo hebben wij bijvoorbeeld de gegevens nodig om je kind aan te melden als leerling op onze school en om de studievoortgang bij te houden. Gegevens die hier niet aan voldoen zullen wij alleen met je toestemming verwerken. Als voor het verwerken van gegevens toestemming wordt gevraagd zoals voor het gebruik van beeldmateriaal (foto's en video's) dan kun je de toestemming op elk moment intrekken of alsnog geven.

Je treft onze volledige privacyverklaring aan op onze website www.eenbes.nl

